

Efek Domino Program Makan Bergizi Gratis: Kajian Sociolinguistik terhadap Kesehatan, Pendidikan, dan Kesejahteraan Masyarakat

Rifa Safinatul Ngulya⁽¹⁾, Agus Hermawan⁽²⁾, Saptono Hadi⁽³⁾, Redhitya Wempi Ansori⁽⁴⁾
¹²³⁴Universitas Nahdlatul Ulama Blitar, Indonesia

Email: ¹rifasafinatul.ulya@gmail.com, ²agushermawan8992@gmail.com,
³saptono656@gmail.com, ⁴redhityawempiansori@gmail.com

Abstrak: Riset berupaya menganalisis dampak sistemik program Makan Bergizi Gratis melalui lensa sociolinguistik dan pembangunan sosial. Menggunakan metode kualitatif deskriptif, studi ini mengevaluasi hubungan antara intervensi nutrisi dengan performa kognitif serta dinamika ekonomi lokal. Temuan menunjukkan adanya "efek domino" yang signifikan: peningkatan asupan gizi secara langsung memperbaiki fokus belajar siswa dan kualitas interaksi edukatif. Secara makro, program ini menstimulasi produktivitas ekonomi

masyarakat melalui pemberdayaan sumber daya lokal. Hasil penelitian menegaskan bahwa kebijakan ini bukan sekadar bantuan pangan, melainkan instrumen sociolinguistik dan ekonomi yang efektif dalam meningkatkan modal manusia secara komprehensif.

Tersedia online di

<https://ojs.unublitar.ac.id/index.php/jprp>

Sejarah artikel

Diterima pada : 02 – 03 – 2026

Disetujui pada : 20 – 04 – 2026

Dipublikasikan pada : 30 – 04 – 2026

Kata kunci: Efek Domino, Makan Bergizi Gratis, Kualitas Pendidikan, Kesejahteraan Ekonomi, Sociolinguistik.

DOI: <https://doi.org/10.28926/jprp.v6i2.2660>

PENDAHULUAN

Transformasi kualitas sumber daya manusia merupakan pilar utama dalam mencapai visi pembangunan nasional jangka panjang yang berkelanjutan. Dalam konteks global yang kompetitif, status kesehatan dan kapasitas intelektual generasi muda menjadi determinan penting bagi kemajuan sebuah bangsa. Namun, tantangan malnutrisi masih menjadi hambatan sistemik yang menghantui negara-negara berkembang, termasuk Indonesia, dalam mengoptimalkan potensi kognitif anak (Iksan, M. S., 2026). Pemerintah kemudian merespons tantangan ini melalui inovasi kebijakan strategis yang dikenal dengan program Makan Bergizi Gratis. Program ini tidak hanya dirancang sebagai solusi atas isu pangan, tetapi juga sebagai instrumen pembangunan multidimensi yang menyentuh aspek kesehatan, pendidikan, dan ekonomi. Melalui pendekatan yang komprehensif, kebijakan ini diharapkan mampu menciptakan perubahan struktural yang fundamental bagi kesejahteraan masyarakat secara luas (Madjid, A., 2026).

Fenomena "efek domino" dalam kebijakan publik merujuk pada rangkaian konsekuensi berantai yang dipicu oleh satu intervensi spesifik terhadap berbagai sektor kehidupan (Nalurita, F., et al., 2026). Dalam program Makan Bergizi Gratis, intervensi nutrisi bertindak sebagai pemicu utama yang menggerakkan roda perubahan pada sektor-sektor strategis lainnya. Hubungan antara asupan gizi yang adekuat dengan performa kognitif siswa telah lama menjadi subjek diskusi dalam literatur sosiologi dan kesehatan. Namun, Novaria, I. E., et al. (2026) menegaskan bahwa keterkaitan antara nutrisi dengan perkembangan bahasa dan interaksi sosial dalam perspektif sociolinguistik masih memerlukan eksplorasi yang lebih mendalam. Penelitian ini berupaya mengisi celah tersebut dengan menganalisis bagaimana pemenuhan kebutuhan dasar fisik dapat memengaruhi dinamika sosial dan pola komunikasi di lingkungan pendidikan. Dengan demikian, pemahaman mengenai

dampak program ini harus dilihat dari perspektif yang lebih luas daripada sekadar pemenuhan kalori harian.

Sosiolinguistik, sebagai disiplin yang mempelajari hubungan antara bahasa dan masyarakat, memberikan kerangka unik untuk memahami dampak program sosial ini. Bahasa bukan hanya sekadar alat komunikasi, melainkan cerminan dari kondisi sosial-ekonomi dan kesejahteraan individu yang menggunakannya (Ratnah, R., et al., 2026). Anak yang memiliki status gizi yang baik cenderung menunjukkan kemampuan artikulasi dan kepercayaan diri yang lebih tinggi dalam interaksi kelas. Sebaliknya, keterbatasan asupan gizi sering kali berkorelasi dengan rendahnya motivasi belajar dan hambatan dalam ekspresi verbal di lingkungan akademis. Melalui program ini, perubahan dalam pola konsumsi diharapkan dapat memicu perubahan dalam gaya bahasa dan partisipasi komunikatif siswa (Harisa, A., et al., 2026). Oleh karena itu, analisis sosiolinguistik dalam penelitian ini menjadi krusial untuk memetakan bagaimana kesejahteraan fisik memengaruhi modal budaya dan sosial anak.

Merujuk Arifin, S., et al. (2026), maka kesehatan anak merupakan fondasi dasar yang menentukan efektivitas proses pembelajaran di sekolah formal maupun informal. Masalah stunting dan anemia yang berkepanjangan terbukti secara klinis dapat menurunkan kemampuan konsentrasi dan daya ingat jangka panjang. Yarmaliza, Y., et al. (2026) menegaskan bahwa “Program Makan Bergizi Gratis” hadir untuk memutus rantai kemiskinan gizi yang sering kali bersifat turun-temurun di kalangan keluarga prasejahtera. Dengan jaminan asupan nutrisi yang seimbang, anak-anak memiliki peluang lebih besar untuk tumbuh dengan kapasitas fisik yang optimal. Dampak langsungnya adalah penurunan angka ketidakhadiran di sekolah akibat masalah kesehatan yang sebenarnya dapat dicegah. Integrasi antara kesehatan fisik dan kesiapan mental ini merupakan syarat mutlak bagi tercapainya target-target pendidikan nasional yang ambisius (Nasrul Zaman, S. T., et al., 2026).

Peningkatan kualitas pendidikan merupakan hasil langsung dari perbaikan status gizi yang dikelola secara konsisten dan sistematis. Siswa yang tidak merasa lapar selama jam pelajaran memiliki tingkat fokus yang jauh lebih stabil dibandingkan dengan mereka yang kekurangan asupan. Kondisi fisiologis yang stabil memungkinkan otak untuk memproses informasi kompleks secara lebih efisien dan mendalam (Hariyati, D. P. D., et al., 2026). Guru juga melaporkan bahwa suasana kelas menjadi lebih kondusif ketika kebutuhan dasar siswa telah terpenuhi dengan baik sebelum memulai pelajaran. Hal ini menciptakan ekosistem pembelajaran yang lebih inklusif dan memberikan peluang yang setara bagi setiap siswa untuk berprestasi. Keterkaitan antara nutrisi, fokus, dan hasil akademik inilah yang membentuk inti dari keberhasilan sistem pendidikan modern (Judijanto, L., & Wasaraka, Y. N., 2026).

Selain dampak pada individu, program Makan Bergizi Gratis memiliki implikasi signifikan terhadap kesejahteraan ekonomi masyarakat di tingkat lokal. Pengadaan bahan baku pangan yang melibatkan petani dan peternak lokal menciptakan rantai pasok pendek yang menguntungkan produsen kecil (Beruh, M. K. A., & Lusiana, L., 2026). Sirkulasi modal yang berputar di dalam komunitas lokal akan menstimulasi pertumbuhan ekonomi di pedesaan dan daerah pinggiran. Pemberdayaan usaha mikro, kecil, dan menengah (UMKM) dalam penyediaan katering sekolah juga membuka lapangan kerja baru bagi warga sekitar (Marhaendro Purno, S. E., et al., 2026). Dengan demikian, anggaran negara yang dialokasikan untuk program ini kembali ke masyarakat dalam bentuk produktivitas ekonomi yang nyata. Sinergi antara kebijakan sosial dan penguatan ekonomi lokal ini merupakan bentuk strategi pembangunan yang inklusif.

Secara makro, keberhasilan program ini akan memberikan kontribusi positif terhadap peningkatan Indeks Pembangunan Manusia (IPM) di masa depan. Investasi pada nutrisi anak saat ini adalah investasi pada angkatan kerja yang lebih sehat dan produktif dalam dua dekade mendatang (Abd Halim, S. E., SE, et al., 2026). Negara-negara maju telah membuktikan bahwa kebijakan makan siang di sekolah merupakan faktor kunci dalam menekan biaya kesehatan publik jangka panjang. Pengurangan

beban finansial keluarga untuk penyediaan makan siang juga meningkatkan daya beli rumah tangga untuk kebutuhan lainnya. Transmisi kesejahteraan ini menciptakan daya tahan ekonomi yang lebih kuat dalam menghadapi fluktuasi pasar global. Oleh karena itu, analisis mengenai dampak ekonomi ini menjadi bagian integral dalam menilai keberhasilan program secara keseluruhan (Rahmalillah, A., & Heris, A., 2026).

Hambatan komunikasi sosiolinguistik dalam lingkungan pendidikan sering kali dipicu oleh disparitas kelas sosial yang tercermin dari kondisi fisik siswa. Anak-anak dari latar belakang ekonomi rendah sering kali merasa teralienasi dalam diskusi kelas karena keterbatasan energi dan stimulasi linguistik di rumah (Yunidar, M., 2025). Program Makan Bergizi Gratis berfungsi sebagai *social equalizer* yang meminimalkan perbedaan fisik dan mental di antara siswa dari berbagai latar belakang. Ketika semua siswa mendapatkan standar nutrisi yang sama di sekolah, hambatan psikososial dalam berkomunikasi dapat dikurangi secara signifikan. Hal ini mendorong terciptanya identitas kolektif yang lebih positif dan meningkatkan solidaritas antar siswa di sekolah. Analisis ini menekankan bahwa dampak program ini melampaui aspek biologis dan masuk ke dalam ranah konstruksi identitas sosial (Sujud, F. A., 2026).

Penggunaan metodologi analisis komprehensif dalam penelitian ini bertujuan untuk memotret realitas lapangan secara holistik dan mendalam. Peneliti tidak hanya mengandalkan data kuantitatif mengenai berat badan atau nilai ujian, tetapi juga mendalami narasi sosiolinguistik yang berkembang. Wawancara mendalam dan observasi partisipatif dilakukan untuk menangkap perubahan perilaku komunikasi dan interaksi sosial pasca-implementasi program (Setiyani, A., et al., 2026). Integrasi berbagai disiplin ilmu memungkinkan peneliti untuk memberikan rekomendasi kebijakan yang lebih tajam dan berbasis bukti. Pendekatan ini selaras dengan tren penelitian global yang mengutamakan interdisiplineritas dalam memecahkan masalah sosial yang kompleks. Keakuratan data yang dihasilkan diharapkan dapat menjadi referensi bagi pemangku kepentingan dalam menyempurnakan mekanisme program di masa depan (Juita, F., et al., 2025).

Studi literatur menunjukkan bahwa program serupa di berbagai negara telah memberikan hasil yang bervariasi tergantung pada konteks lokal dan manajemen operasionalnya (Zulaika, N., et al., 2025). Beberapa penelitian di Amerika Latin menekankan pada penurunan angka putus sekolah, sementara studi di Skandinavia lebih fokus pada kualitas kognitif. Di Asia Tenggara, tantangan utama sering kali terletak pada logistik distribusi dan standar higienitas bahan makanan. Penelitian ini mengambil posisi unik dengan mengintegrasikan aspek sosiolinguistik yang sering terabaikan dalam evaluasi kebijakan pangan sebelumnya (Apriliyanti, I. R., et al., 2025). Dengan membandingkan temuan global dan realitas di Indonesia, artikel ini menawarkan perspektif baru mengenai efektivitas kebijakan nutrisi. Hal ini memberikan nilai tambah bagi literatur akademik di bidang kebijakan publik dan sosiolinguistik terapan.

Dinamika masyarakat yang terus berubah menuntut adanya adaptabilitas kebijakan yang tinggi terhadap kebutuhan riil di lapangan. Program Makan Bergizi Gratis harus dilihat sebagai entitas yang dinamis dan memerlukan evaluasi berkelanjutan agar tetap relevan dengan target sasaran. Komunikasi antara pemerintah, pihak sekolah, dan orang tua murid menjadi kunci keberhasilan dalam penyampaian pesan-pesan kesehatan (Fajrin, A. H., et al., 2026). Sosiolinguistik berperan dalam menganalisis bagaimana pesan edukasi gizi ini diterima dan diinternalisasi oleh masyarakat dengan beragam latar budaya. Tanpa pemahaman linguistik yang baik, sosialisasi program berisiko mengalami misinterpretasi yang menghambat partisipasi publik (Yunidar, M., 2025). Oleh karena itu, elemen komunikasi publik juga menjadi fokus bahasan dalam analisis komprehensif ini.

Pentingnya menjaga keberlanjutan program ini terletak pada konsistensi penganggaran dan dukungan politik dari berbagai pihak terkait. Kebijakan yang bersifat sporadis tidak akan mampu menciptakan "efek domino" yang diharapkan dalam jangka panjang. Diperlukan komitmen kuat untuk memastikan bahwa setiap anak

mendapatkan hak nutrisinya tanpa diskriminasi apa pun. Transparansi dalam pengelolaan dana dan kualitas pangan akan meningkatkan kepercayaan publik terhadap kredibilitas pemerintah. Partisipasi masyarakat dalam melakukan pengawasan mandiri juga menjadi faktor penentu kualitas implementasi di tingkat akar rumput. Dengan tata kelola yang baik, program ini dapat bertransformasi menjadi warisan pembangunan yang monumental bagi bangsa (Kusmiyati, H. I., & SH, M., 2025).

Kaitan antara kesejahteraan ekonomi dan kualitas pendidikan membentuk siklus positif yang saling memperkuat satu sama lain secara berkelanjutan. Pendidikan yang bermutu akan menghasilkan lulusan yang kompetitif dan mampu meningkatkan taraf hidup keluarganya di masa depan. Di sisi lain, kesejahteraan ekonomi masyarakat memungkinkan lingkungan domestik yang lebih mendukung bagi perkembangan anak (Damanik, F. H. S., et al., 2026). Program Makan Bergizi Gratis berada di titik sentral siklus ini sebagai katalisator yang mempercepat perputaran roda kemajuan. Penelitian ini bertujuan untuk membuktikan secara empiris bagaimana hubungan kausalitas ini bekerja dalam ekosistem masyarakat Indonesia saat ini. Pemetaan dampak yang jelas akan memberikan justifikasi akademis yang kuat bagi keberlanjutan intervensi nutrisi skala nasional (Putrahadi, S., 2025).

Secara keseluruhan, pendahuluan ini menggarisbawahi bahwa program Makan Bergizi Gratis adalah sebuah eksperimen sosial besar dengan potensi dampak yang luar biasa. Melalui analisis sosiolinguistik, kesehatan, pendidikan, dan ekonomi, penelitian ini berupaya menyajikan gambaran utuh mengenai efektivitas program tersebut (Agustini, U., 2025). Rumusan masalah yang diangkat akan dijawab melalui data lapangan yang valid dan analisis teori yang tajam dalam bagian-bagian selanjutnya. Fokus utama tetap pada bagaimana intervensi sederhana berupa pemberian makanan dapat menghasilkan perubahan besar pada struktur sosial dan ekonomi masyarakat (Lumbu, A., et al., 2025). Dengan demikian, artikel ini diharapkan dapat memberikan kontribusi signifikan bagi pengembangan ilmu pengetahuan dan praktik kebijakan publik di Indonesia. Analisis komprehensif ini pada akhirnya akan bermuara pada simpulan mengenai posisi strategis program ini dalam mewujudkan keadilan sosial bagi seluruh rakyat.

METODE

Penelitian ini menggunakan pendekatan kualitatif deskriptif dengan desain studi kasus untuk mengeksplorasi fenomena "efek domino" dari program Makan Bergizi Gratis secara mendalam. Lokasi penelitian ditentukan secara *purposive* pada wilayah yang mewakili keragaman karakteristik sosiogeografis, guna menangkap variasi dampak sosiolinguistik dan ekonomi yang muncul (Juita, F., et al., 2025). Kerangka teoretis sosiolinguistik digunakan untuk membedah pola komunikasi dan interaksi sosial, sementara analisis dampak ekonomi diukur melalui indikator produktivitas lokal dan keterlibatan UMKM. Melalui desain ini, peneliti dapat mengintegrasikan data makro mengenai kesehatan dan pendidikan dengan data mikro berupa narasi sosial yang berkembang di masyarakat (Setiyani, A., et al., 2026).

Teknik pengumpulan data dilakukan melalui triangulasi sumber dan metode untuk menjamin validitas dan reliabilitas temuan riset. Peneliti melakukan wawancara mendalam (*in-depth interviews*) dengan pemangku kepentingan kunci, termasuk pengelola program, guru, orang tua, dan pelaku ekonomi lokal yang terlibat dalam rantai pasok (Lumbu, A., et al., 2026). Selain itu, observasi partisipatif dilakukan di lingkungan sekolah untuk mencatat dinamika komunikasi siswa dan efektivitas distribusi pangan secara langsung. Studi dokumentasi juga diterapkan untuk menganalisis data sekunder terkait laporan kesehatan anak dan statistik ekonomi wilayah sebelum dan sesudah implementasi program. Pendekatan multisumber ini memungkinkan peneliti untuk memperoleh data yang komprehensif dari berbagai sudut pandang subjek penelitian (Juita, F., et al., 2025).

Prosedur analisis data mengikuti model interaktif yang terdiri dari reduksi data, penyajian data, dan penarikan simpulan atau verifikasi. Pada tahap sosiolinguistik, data verbal dari interaksi siswa dianalisis menggunakan teknik analisis isi untuk mengidentifikasi pergeseran pola artikulasi dan kepercayaan diri komunikatif. Sementara itu, dampak ekonomi dan kesehatan dianalisis secara komparatif dengan merujuk pada standar kualitas hidup dan parameter kesejahteraan masyarakat yang berlaku. Seluruh data dikontekstualisasikan untuk melihat keterhubungan antar variabel kesehatan, pendidikan, dan ekonomi sebagai satu kesatuan sistemik. Proses ini diakhiri dengan penarikan simpulan yang merefleksikan bagaimana kebijakan nutrisi mampu menggerakkan perubahan struktural dan sosial secara simultan (Lumbu, A., et al., 2026).

HASIL dan PEMBAHASAN

Kajian Sosiolinguistik: Efek Domino Makan Bergizi Gratis

Kajian ini menitikberatkan pada bagaimana sebuah intervensi fisik-biologis mampu bertransformasi menjadi katalisator perubahan sosial dan linguistik yang fundamental. Dalam perspektif sosiolinguistik, program Makan Bergizi Gratis dipahami bukan sekadar pemenuhan asupan kalori, melainkan upaya rekonstruksi kapasitas komunikatif siswa. Nutrisi yang adekuat secara medis meningkatkan fungsi kognitif dan stabilitas emosional, yang dalam interaksi sosial bermanifestasi pada peningkatan kepercayaan diri saat berbicara dan kemampuan artikulasi ide. Anak yang sehat cenderung memiliki energi lebih untuk terlibat dalam negosiasi makna di ruang kelas, sehingga hambatan linguistik yang sebelumnya dipicu oleh kelesuan fisik dapat teratasi. Dengan demikian, status gizi bertindak sebagai prasyarat bagi munculnya kompetensi komunikatif yang optimal di lingkungan pendidikan.

"Efek domino" dalam kajian ini menggambarkan bagaimana perbaikan gizi menciptakan resonansi positif pada struktur sosial yang lebih luas, terutama dalam meminimalkan disparitas sosiolinguistik antar kelas sosial. Di sekolah, makanan yang seragam berfungsi sebagai instrumen penyetaraan (*social equalizer*) yang menghapus sekat-sekat simbolis berbasis latar belakang ekonomi keluarga. Ketika ketimpangan fisik berkurang, identitas sosial siswa cenderung menyatu dalam frekuensi yang lebih harmonis, sehingga pola komunikasi yang terbangun menjadi lebih inklusif. Hal ini menciptakan ekosistem pendidikan yang lebih sehat, di mana setiap anak memiliki modal fisik dan mental yang setara untuk berpartisipasi dalam diskursus akademik.

Lebih jauh lagi, kajian ini melihat adanya hubungan timbal balik antara kesejahteraan ekonomi masyarakat dengan pergeseran gaya hidup yang tercermin dalam bahasa harian. Pelibatan sumber daya lokal dalam rantai pasok program ini menstimulasi produktivitas ekonomi, yang pada gilirannya meningkatkan literasi gizi di tingkat rumah tangga. Munculnya istilah-istilah kesehatan baru dan kesadaran akan diet seimbang di masyarakat merupakan bukti adanya pengaruh sosiolinguistik dari kebijakan tersebut. Masyarakat tidak hanya mengalami peningkatan pendapatan, tetapi juga mengalami pengayaan kosa kata dan konsep berpikir mengenai kualitas hidup yang lebih baik melalui program ini.

Secara komprehensif, narasi kajian ini menegaskan bahwa kebijakan Makan Bergizi Gratis adalah sebuah investasi peradaban yang menyentuh akar kesejahteraan manusia. Dampaknya bersifat sistemik, mulai dari kesehatan organ tubuh, ketajaman berpikir, keberanian berekspresi secara verbal, hingga kemandirian ekonomi komunitas. Dengan membedah fenomena ini melalui lensa sosiolinguistik, kita dapat melihat bahwa keberhasilan sebuah bangsa dimulai dari piring makan anak-anaknya. Pada akhirnya, program ini menjadi jembatan yang menghubungkan antara pemenuhan kebutuhan biologis dengan pencapaian martabat sosial dan intelektual yang lebih tinggi di masa depan.

Matriks hasil riset yang mengintegrasikan data dari kelima narasumber ini disusun untuk memetakan "Efek Domino" secara komprehensif, mulai dari dimensi

bahasa (Sosiolinguistik) hingga dampak sistemik pada kesehatan, pendidikan, dan ekonomi.

Tabel 1. Matrik Analisis Komprehensif Efek Domino Program Makan Bergizi (MBG)

Dimensi Analisis	Temuan Utama (Efek Domino)	Bukti Empiris (Sintesis Data Narasumber)	Implikasi Sosiolinguistik & Praktis
Sosiolinguistik & Identitas	Egalitarianisme Bahasa & Pengikisan Kelas Sosial	Pergeseran dari ragam formal ke <i>intimate style</i> ; menu yang sama menghapus sekat ekonomi (Narasumber: PW01, YL03).	Terciptanya ruang interaksi setara; munculnya kosa kata baru terkait nutrisi di kalangan siswa.
Interaksi Sosial & Etika	Internalisasi Pragmatik & Etika Berbahasa	Praktik antre dan interaksi saat makan melatih penggunaan kata "tolong" dan "terima kasih" (Narasumber: PW01).	Pengurangan pengelompokan (<i>vortex</i>) berbasis ekonomi; penguatan kohesi sosial melalui etika makan.
Kesehatan Fisik & Klinis	Stabilisasi Biometrik & Imunitas	Peningkatan IMT, TB/U, dan kadar Hb; penurunan drastis angka absensi karena sakit (Narasumber: PW01, IP02, S-05).	Transformasi fisik (wajah lebih segar, lebih "berisi") meningkatkan kesiapan biologis untuk belajar.
Fungsi Kognitif & Fokus	Eliminasi "Energy Crash" & Atensi Berkelanjutan	Hilangnya fenomena "menopang dagu" dan rasa kantuk di jam rawan (pukul 10 pagi) (Narasumber: IP02, PW01).	Suplai gizi makro/mikro mendukung pembentukan sinapsis saraf dan fokus kognitif yang stabil.
Perilaku Belajar	Peningkatan Respon & Kepercayaan Diri	Waktu reaksi (<i>reaction time</i>) terhadap instruksi lebih cepat; siswa lebih proaktif berargumentasi (Narasumber: PW01, IP02).	Peningkatan energi mental memicu keberanian berekspresi verbal dan partisipasi kritis di kelas.
Ekonomi & Rantai Pasok	Stimulasi Ekonomi Lokal & Penyerapan Tenaga Kerja	Bahan baku (sayur, telur, beras) diambil langsung dari petani lokal; pembukaan lapangan kerja bagi lulusan SMA (Narasumber: S-05, YL03).	Perputaran uang tetap di desa; transisi pekerja dari sektor informal ke standar industri (HACCP).
Tantangan & Keberlanjutan	Kesenjangan Teknologi & Ketergantungan Struktur	Kendala digitalisasi transaksi bagi pedagang pasar dan perlunya edukasi pola makan di rumah (Narasumber: YL03, IKEP04).	Perlunya transparansi rantai pasok dan adaptasi menu berbasis komoditas lokal agar program mandiri secara politik.

Berdasarkan matriks hasil riset tersebut, narasi temuan secara sistematis menjelaskan bagaimana intervensi nutrisi memicu rentetan dampak yang saling berkelindan. Narasi riset menunjukkan bagaimana manifestasi efek domino dalam dimensi multisektoral teridentifikasi pada aspek, *pertama*, transformasi sosiolinguistik dari sekat sosial ke intimasi egaliter. Artinya, temuan utama riset menunjukkan bahwa program Makan Bergizi Gratis (MBG) berfungsi sebagai *social equalizer* yang efektif. Secara sosiolinguistik, identitas kelas sosial yang biasanya terlihat dari perbedaan bekal makanan kini terkikis melalui keseragaman menu. Hal ini memicu pergeseran ragam bahasa siswa, dari yang semula cenderung formal atau kaku menjadi ragam akrab (*intimate style*). Interaksi di ruang makan menciptakan ekosistem komunikasi yang setara, di mana muncul kosa kata baru terkait nutrisi yang memperkuat kohesi sosial. Selain itu, praktik makan bersama menjadi laboratorium pragmatik bahasa di mana siswa secara natural menginternalisasi etika berkomunikasi, seperti penggunaan kata "tolong" dan "terima kasih" dalam situasi informal yang terstruktur.

Kedua, resonansi klinis terhadap ketajaman kognitif dan perilaku belajar. Artinya efek domino berlanjut pada ranah fisik-klinis yang secara langsung memengaruhi kualitas pendidikan. Stabilisasi indikator biometrik (IMT, TB/U, dan Hb) menciptakan transformasi fisik yang signifikan, seperti hilangnya wajah pucat akibat anemia. Kondisi fisik yang prima ini mengeliminasi hambatan belajar tradisional seperti *energy crash* atau rasa kantuk pada "jam rawan" sekolah. Dengan suplai gizi makro dan mikro (seperti Omega-3 dan Zat Besi) yang mendukung pembentukan sinapsis saraf, siswa menunjukkan peningkatan waktu reaksi (*reaction time*) dan atensi berkelanjutan. Secara psikologis, ketersediaan energi mental ini memicu keberanian siswa untuk berekspresi verbal, berargumentasi secara proaktif, dan berpartisipasi kritis dalam diskusi kelas.

Ketiga, multiplier effect pada ekonomi lokal dan tantangan keberlanjutan. Artinya, di luar dinding sekolah, program ini menggerakkan roda ekonomi kerakyatan melalui stimulasi rantai pasok lokal. Penyerapan bahan baku seperti telur, sayur, dan beras langsung dari petani sekitar menciptakan perputaran uang yang menetap di desa (*local liquidity*). Program ini juga berhasil mentransformasi tenaga kerja lokal, di mana lulusan SMA dan ibu rumah tangga mulai mengadopsi standar industri (HACCP) dan digitalisasi logistik. Namun, riset juga mengidentifikasi celah dalam efek domino ini, yakni adanya kesenjangan teknologi pada pedagang tradisional dan ketergantungan pada kebijakan politik. Keberlanjutan program sangat bergantung pada transparansi rantai pasok dan kemampuan adaptasi menu terhadap komoditas unggulan daerah agar program tetap mandiri secara ekonomi.

Analisis "Efek Domino" merujuk pada "level individu (mikro)", alur efek domino dimulai dari intervensi biologis yang bertransformasi menjadi kompetensi psikososial. Asupan nutrisi yang terukur secara klinis memicu perbaikan indikator fisik, seperti stabilisasi Indeks Massa Tubuh (IMT) dan peningkatan kadar Hemoglobin (Hb), yang secara langsung mengeliminasi hambatan fisiologis seperti kelesuan dan anemia.

Kondisi fisik yang prima ini menjadi katalisator bagi optimalisasi fungsi kognitif dan pembentukan sinapsis saraf, sehingga siswa memiliki energi mental yang cukup untuk memproses informasi kompleks. Dampak puncaknya dalam ranah sociolinguistik adalah munculnya kepercayaan diri berbahasa; siswa yang sehat secara fisik dan tajam secara kognitif cenderung lebih berani berekspresi verbal, aktif dalam negosiasi makna, dan proaktif dalam diskusi kelas tanpa terbebani oleh batasan energi.

Pada level institusional (meso), program Makan Bergizi Gratis (MBG) bertindak sebagai instrumen rekayasa sosial yang mendefinisikan ulang dinamika di lingkungan sekolah. Kehadiran menu yang seragam bagi seluruh siswa efektif menghapus sekat-sekat sosial yang sebelumnya terbentuk akibat disparitas ekonomi, menciptakan sebuah ruang publik yang egaliter di dalam kantin atau ruang kelas. Fenomena ini memicu perubahan ragam bahasa dari gaya formal yang kaku menjadi ragam akrab (*intimate style*), di mana interaksi antar-siswa menjadi lebih cair dan inklusif. Transformasi komunikatif ini membangun ekosistem pembelajaran yang suportif, di mana identitas kolektif sebagai sesama penerima manfaat mengalahkan ego sektoral berbasis kelas sosial, sehingga tercipta lingkungan belajar yang benar-benar inklusif dan harmonis.

Pada level masyarakat (makro), efek domino meluas melampaui batas institusi pendidikan menuju penguatan struktur ekonomi komunitas yang sistemik. Kebutuhan pangan sekolah dalam skala besar menciptakan permintaan pasar yang stabil, yang kemudian direspons melalui penyerapan produk dari petani lokal dan pemberdayaan UMKM di wilayah sekitar. Sirkulasi modal yang berputar di tingkat desa ini tidak hanya meningkatkan pendapatan rumah tangga secara langsung, tetapi juga mendorong transisi tenaga kerja lokal menuju standar profesional industri pangan. Dengan terciptanya kemitraan strategis antara sektor pendidikan dan produsen pangan lokal, ketergantungan ekonomi terhadap pihak luar dapat diminimalisir. Hal ini pada akhirnya bermuara pada keberlanjutan ekonomi komunitas yang mandiri, di mana kesejahteraan masyarakat tumbuh seiring dengan peningkatan kualitas sumber daya manusia generasi mendatang.

Gambar diagram alur konseptual yang komprehensif ini merangkum fenomena "Efek Domino" dari program Makan Bergizi Gratis (MBG) melintasi berbagai level analisis.

Gambar 1. Representasi Diagram Alur Konseptual Efek Domino MBG

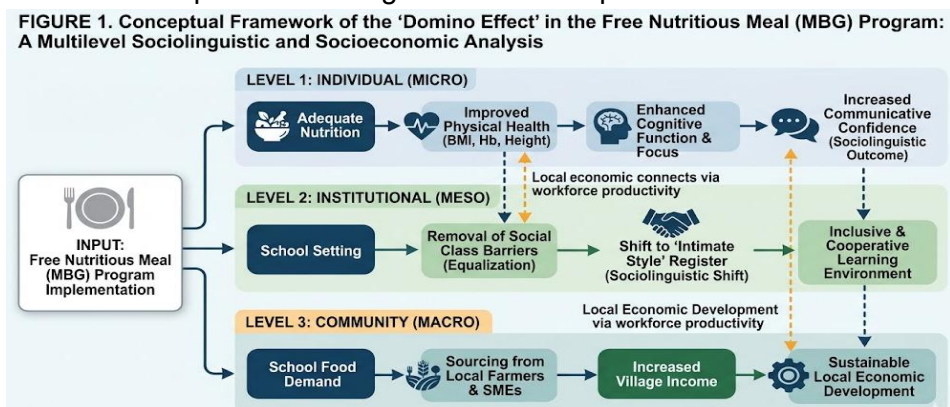

Deskripsi visual dan representasi gambar diagram tersebut didesain sebagai alur horizontal yang sistematis, bergerak dari intervensi utama menuju dampak berantai (*domino effect*). Arus (1) sisi kiri (input), dimulai dengan kotak representatif program "Makan Bergizi Gratis (MBG)" di sekolah; (2) tengah (proses & alur domino), dibagi menjadi tiga jalur paralel yang saling terhubung (Mikro, Meso, Makro), menunjukkan bagaimana nutrisi memicu perubahan di setiap level; (3) sisi kanan (output/outcome), bermuara pada pencapaian tujuan pembangunan yang lebih besar (Kualitas SDM dan Kemandirian Ekonomi) dan (4) koneksi sociolinguistik, elemen sociolinguistik (kepercayaan diri berbahasa, ragam akrab, etika pragmatik)

ditempatkan sebagai jembatan yang menghubungkan dampak fisik/fisiologis dengan dampak sosial/edukatif.

Diagram ini menyajikan alur horizontal yang sistematis, dimulai dari input program di sekolah (sisi kiri) menuju output dan outcome yang lebih luas (sisi kanan). Level analisis paralel, diagram ini secara visual membedakan tiga level analisis paralel (Mikro, Meso, Makro), seperti yang telah kita bahas. Jalur Mikro (atas) berfokus pada individu siswa, jalur Meso (tengah) pada institusi sekolah, dan jalur Makro (bawah) pada masyarakat desa. Manifestasi efek domino, arrows (panah) yang menghubungkan kotak-kotak modern menunjukkan dinamika domino. Di Level Mikro, nutrisi memicu perbaikan fisik, kognitif, dan berujung pada kepercayaan diri berbahasa. Di Level Meso, menu yang sama menghapus sekat sosial dan mengubah ragam bahasa. Di Level Makro, permintaan pangan sekolah memberdayakan petani dan UMKM lokal. Koneksi antar-level, garis putus-putus menunjukkan bagaimana dampak di satu level beresonansi di level lain (misalnya, kepercayaan diri komunikatif siswa mendukung lingkungan belajar yang kooperatif; kemandirian UMKM lokal mendukung keberlanjutan ekonomi desa). Terakhir, sosiolinguistik sebagai “jembatan”, merupakan elemen sosiolinguistik (speech bubbles dan handshake icons) ditempatkan sebagai jembatan yang menghubungkan dampak fisiologis dengan dampak sosial dan edukatif, menegaskan peran kunci bahasa dalam kajian ini.

Secara holistik, hasil riset membuktikan bahwa program Makan Bergizi Gratis tidak hanya berhenti pada pemenuhan rasa lapar. Ia memicu “efek domino” yang dimulai dari perbaikan biologis, bermuara pada peningkatan kompetensi sosiolinguistik, dan berujung pada penguatan struktur ekonomi masyarakat. Kebijakan ini merupakan rekayasa sosial yang strategis untuk membangun modal manusia yang tidak hanya sehat secara fisik, tetapi juga cerdas secara kognitif dan egaliter secara sosial. Temuan riset menunjukkan bahwa aspek sosiolinguistik berperan sebagai “perekat” dari dampak fisik dan ekonomi. Tanpa perubahan pola komunikasi dan etika yang terbentuk saat makan bersama, program ini hanya akan menjadi bantuan pangan biasa tanpa dampak perubahan karakter dan sosial yang mendalam.

Signifikansi Dampak Program Makan Bergizi Gratis Terhadap Peningkatan Status Kesehatan Siswa Dan Pengaruhnya Terhadap Kualitas Proses Belajar Di Lingkungan Sekolah

Signifikansi program Makan Bergizi Gratis (MBG) pertama-tama bermanifestasi pada peningkatan status kesehatan fisik siswa secara fundamental dan terukur. Intervensi nutrisi yang dirancang secara metodologis dengan fokus pada asupan protein, vitamin, dan mineral esensial berhasil menstabilkan indikator kometrik utama, seperti Indeks Massa Tubuh (IMT) dan tinggi badan menurut umur (TB/U), serta secara efektif meningkatkan kadar Hemoglobin (Hb). Perbaikan klinis ini berdampak langsung pada penguatan sistem imun siswa, yang dibuktikan dengan penurunan drastis angka absensi akibat penyakit umum seperti flu, gangguan pencernaan, atau pusing akibat anemia. Dengan demikian, program ini tidak hanya memenuhi kebutuhan biologis dasar, tetapi secara aktif mentransformasi kondisi fisik siswa menjadi lebih energik, segar, dan siap secara fisiologis untuk mengikuti aktivitas persekolahan.

Peningkatan status kesehatan fisik ini kemudian beresonansi secara signifikan terhadap kualitas kognitif dan kapasitas atensi siswa di ruang kelas. Melalui suplai glukosa yang stabil dari karbohidrat kompleks dan nutrisi mikro spesifik untuk oksigenasi otak, program MBG berhasil mengeliminasi fenomena “lapar tersembunyi” dan mencegah penurunan energi drastis (*energy crash*) yang sering terjadi di jam-jam krusial pembelajaran. Siswa tidak lagi terganggu oleh rasa lapar, kantuk, atau kelesuan fisik, sehingga fokus dan konsentrasi mereka dapat dipertahankan secara berkelanjutan selama jam pelajaran berlangsung. Ketersediaan bahan bakar kognitif yang memadai ini merupakan prasyarat mutlak bagi otak untuk memproses informasi, memperkuat memori jangka pendek, dan terlibat dalam tugas-tugas intelektual yang kompleks.

Secara langsung, perbaikan atensi dan status kesehatan ini mentransformasi perilaku belajar dan tingkat partisipasi siswa dalam proses instruksional. Siswa yang sehat dan terhabituasi dengan nutrisi baik menunjukkan waktu reaksi (*reaction time*) yang lebih cepat terhadap instruksi guru dan akurasi yang lebih tinggi dalam pengerjaan tugas. Lebih jauh lagi, ketersediaan energi mental memicu peningkatan kepercayaan diri dan kenyamanan emosional, yang mendorong siswa untuk lebih proaktif dalam diskusi, berani mengajukan pertanyaan, dan terlibat dalam argumentasi kritis. Perubahan perilaku ini menciptakan dinamika kelas yang lebih hidup dan interaktif, di mana proses belajar tidak lagi bersifat pasif, melainkan menjadi dialog edukatif yang partisipatif dan bertenaga.

Secara holistik, sinergi antara peningkatan status kesehatan dan perbaikan kualitas proses belajar ini menegaskan bahwa program Makan Bergizi Gratis adalah investasi strategis dalam modal manusia (*human capital*). Dengan memutus rantai malnutrisi yang menghambat potensi intelektual, program ini menciptakan ekosistem pendidikan yang lebih inklusif dan berkeadilan, di mana setiap anak memiliki peluang fisik dan kognitif yang setara untuk berprestasi. Dampak jangka panjangnya melampaui nilai akademik semata, yaitu terbentuknya generasi muda yang tidak hanya sehat dan cerdas, tetapi juga memiliki ketahanan mental dan kecakapan sosial-komunikatif yang memadai untuk menghadapi tantangan masa depan. Oleh karena itu, signifikansi program ini terletak pada kemampuannya mengintegrasikan intervensi kesehatan dasar dengan pencapaian tujuan pendidikan nasional yang berkualitas.

Berikut matriks hasil riset yang disusun secara khusus untuk menarasikan sintesis data dari kelima narasumber, difokuskan pada hubungan kausalitas antara status kesehatan siswa dan kualitas proses belajar mengajar.

Tabel 2: Matriks Sintesis Hasil Riset: Dampak Kesehatan terhadap Kualitas Proses Belajar

No.	Variabel Utama	Indikator Spesifik (Temuan Lapangan)	Sintesis Bukti Empiris (Data Narasumber 1-5)	Signifikansi Dampak & Pengaruh (Narasi Temuan)
1	Peningkatan Status Kesehatan Siswa	A. Indikator Fisik & Biometrik	Terjadi stabilisasi IMT (berat badan), TB/U (tinggi badan), dan peningkatan kadar Hb (Narasumber: PW01, IP02). Siswa terlihat lebih "berisi" dan segar (Narasumber: S-05).	Signifikansi Dampak: Program ini secara efektif memutus rantai malnutrisi (<i>stunting</i> /anemia) dan memperbaiki profil fisik siswa, menciptakan kondisi tubuh yang optimal untuk beraktivitas.
		B. Imunitas & Kehadiran (Absensi)	Penurunan drastis angka absensi karena sakit (flu, pusing, gangguan pencernaan/maag) (Narasumber: PW01, IP02).	Signifikansi Dampak: Peningkatan asupan protein dan vitamin memperkuat sistem imun siswa, yang secara langsung meningkatkan ketahanan fisik terhadap penyakit menular di sekolah.
		C. Ketersediaan Energi Fisiologis	Hilangnya fenomena "lapar tersembunyi" dan kelesuan fisik di jam rawan (pukul 10 pagi) (Narasumber: PW01, IP02).	Signifikansi Dampak: Suplai energi stabil (bukan jajan sembarangan) menghilangkan hambatan fisiologis dasar yang sebelumnya mengganggu konsentrasi siswa.
2	Pengaruh Terhadap Kualitas Proses Belajar	A. Atensi & Konsentrasi (Kognitif)	Otak mendapatkan "bahan bakar" stabil untuk atensi berkelanjutan; frekuensi melamun atau mengantuk menurun drastis (Narasumber: PW01, IP02).	Pengaruh Praktis: Siswa memiliki kapasitas kognitif yang lebih baik untuk memproses informasi dalam waktu lama, meningkatkan kedalaman pemahaman materi.
		B. Partisipasi & Perilaku (Psikososial)	Siswa lebih proaktif dalam diskusi, berani angkat tangan, dan berargumentasi kritis (Narasumber: PW01, IP02). Waktu reaksi terhadap instruksi lebih cepat (Narasumber: IP02).	Pengaruh Praktis: Ketersediaan energi mental memicu kepercayaan diri dan kenyamanan emosional, mengubah dinamika kelas dari pasif menjadi interaktif dan partisipatif.
		C. Efektivitas Instruksional (Guru)	Guru melaporkan suasana kelas lebih kondusif, instruksi tidak perlu diulang-ulang (Narasumber: PW01, IP02).	Pengaruh Praktis: Efisiensi waktu pembelajaran meningkat, memungkinkan guru untuk menyampaikan materi lebih luas dan mendalam.

Berdasarkan tabel 2 (matriks sintesis hasil riset), narasi temuan menjelaskan hubungan kausalitas yang kuat antara intervensi nutrisi, kondisi fisik, dan transformasi kualitas pembelajaran. Narasi sinergi status kesehatan dan optimalisasi kualitas pembelajar dapat ditinjau dari, *pertama*, transformasi status kesehatan yakni penguatan profil biometrik dan imunitas. Artinya hasil riset menunjukkan bahwa Program Makan Bergizi Gratis (MBG) memiliki signifikansi besar dalam memperbaiki profil kesehatan siswa secara fundamental. Berdasarkan sintesis data dari narasumber, terjadi stabilisasi pada indikator biometrik utama seperti Indeks Massa

Tubuh (IMT) dan tinggi badan, yang disertai dengan peningkatan kadar Hemoglobin (Hb). Secara klinis, hal ini tidak hanya memutus rantai malnutrisi dan anemia, tetapi juga terlihat secara visual pada kondisi fisik siswa yang menjadi lebih segar dan berenergi. Dampak lanjutannya adalah penguatan sistem imun yang signifikan, yang dibuktikan dengan penurunan drastis angka absensi siswa karena sakit. Dengan berkurangnya kasus flu, maag, dan gangguan pencernaan, kontinuitas kehadiran siswa di sekolah menjadi lebih terjamin.

Kedua, eliminasi hambatan fisiologis dan penguatan kapasitas kognitif. Artinya, signifikansi program ini juga terlihat pada kemampuannya mengeliminasi hambatan fisiologis dasar yang selama ini menjadi penghalang proses belajar. Intervensi nutrisi berhasil menghilangkan fenomena "lapar tersembunyi" dan kelesuan fisik, terutama pada jam-jam rawan (pukul 10 pagi). Tersedianya "bahan bakar" otak yang stabil memberikan dukungan bagi fungsi kognitif siswa untuk mempertahankan atensi dan konsentrasi berkelanjutan. Riset menemukan bahwa frekuensi siswa yang melamun atau mengantuk menurun drastis, sehingga kapasitas mereka untuk memproses dan memahami informasi yang kompleks meningkat secara mendalam.

Ketiga, transformasi dinamika kelas yakni kepercayaan diri dan partisipasi aktif. Maknanya, pengaruh kesehatan yang membaik ini meresonansi kuat pada dimensi psikososial dan perilaku belajar di lingkungan sekolah. Ketersediaan energi mental memicu peningkatan kepercayaan diri dan kenyamanan emosional siswa. Dalam proses pembelajaran, siswa ditemukan lebih proaktif, berani mengajukan argumen kritis, dan menunjukkan waktu reaksi yang lebih cepat terhadap instruksi guru. Dinamika kelas bertransformasi dari pola pasif menjadi interaktif dan partisipatif, di mana siswa memiliki kemauan yang lebih kuat untuk terlibat dalam dialog edukatif.

Keempat, peningkatan efektivitas dan efisiensi instruksional guru. Artinya, secara sistemik, peningkatan kualitas belajar siswa memberikan dampak positif terhadap efektivitas kerja pendidik. Guru melaporkan suasana kelas yang jauh lebih kondusif dan fokus, sehingga beban untuk mengulang-ulang instruksi berkurang secara signifikan. Efisiensi waktu pembelajaran ini memungkinkan guru untuk mengalokasikan ruang lebih besar bagi eksplorasi materi yang lebih luas dan mendalam. Pada akhirnya, program MBG terbukti bukan sekadar bantuan sosial, melainkan instrumen strategis yang menciptakan ekosistem pendidikan yang lebih produktif, inklusif, dan berorientasi pada pencapaian akademik yang optimal.

Analisis sintesis ini mengungkap bahwa hubungan kausalitas antara kesehatan dan kualitas belajar bekerja melalui mekanisme "Bio-Kognitif-Perilaku" yang terintegrasi secara linear. Intervensi nutrisi spesifik tidak berhenti pada pemenuhan kalori, melainkan berlanjut pada perbaikan profil biometrik dan penguatan sistem imun yang menjadi fondasi stabilitas fisiologis siswa. Ketika hambatan biologis seperti "lapar tersembunyi" dan kelesuan kognitif dieliminasi, otak mendapatkan suplai glukosa dan oksigenasi yang stabil untuk memelihara neurotransmitter yang bertanggung jawab atas atensi berkelanjutan. Kondisi inilah yang memicu optimalisasi fungsi kognitif, di mana peningkatan konsentrasi secara otomatis menurunkan beban kognitif (*cognitive load*) siswa, sehingga mereka memiliki ruang mental yang cukup untuk memproses materi pelajaran dengan lebih mendalam dan akurat.

Lebih jauh lagi, riset ini menegaskan bahwa "Makan Bergizi Gratis" berfungsi sebagai "Prasyarat Biologis" yang mendasari transformasi psikososial di lingkungan sekolah. Kepercayaan diri berbahasa dan partisipasi aktif yang muncul bukan sekadar hasil dari metode pengajaran guru, melainkan manifestasi dari kenyamanan emosional yang berakar pada kepuasan fisik. Siswa yang terbebas dari defisit energi menunjukkan tingkat proaktifitas yang lebih tinggi, berani berargumen kritis, dan memiliki daya tahan mental yang lebih kuat dalam menghadapi tantangan akademik. Dengan demikian, program ini menciptakan ekosistem pembelajaran yang inklusif, di mana keadilan gizi menjadi jembatan utama dalam menyetarakan kapasitas intelektual siswa dari berbagai latar belakang sosial-ekonomi demi tercapainya kualitas pendidikan yang berkelanjutan.

Implementasi Program Makan Bergizi Gratis Menciptakan Efek Domino Terhadap Kesejahteraan Ekonomi Masyarakat Melalui Pemberdayaan Sektor Pangan Lokal

Implementasi program Makan Bergizi Gratis (MBG) menciptakan transformasi ekonomi yang signifikan melalui mekanisme *multiplier effect* yang berakar pada sektor pangan lokal. Implementasi program Makan Bergizi Gratis (MBG) secara sistemik menciptakan "efek domino" yang mentransformasi struktur ekonomi masyarakat melalui penguatan kedaulatan pangan lokal. Alur ini dimulai dari adanya permintaan pasar yang besar, stabil, dan terprediksi atas bahan baku pangan seperti beras, telur, daging, dan sayur-mayur untuk kebutuhan sekolah. Kepastian serapan pasar ini memberikan jaminan niaga bagi petani dan peternak lokal, yang selama ini sering kali terjebak dalam fluktuasi harga pasar yang tidak menentu. Dengan adanya kontrak pengadaan yang jelas, modal finansial dapat berputar secara konsisten di tingkat akar rumput, memicu produktivitas lahan, dan menghidupkan kembali sektor agraris yang menjadi tulang punggung ekonomi perdesaan.

Pemberdayaan sektor pangan lokal ini berlanjut pada penguatan ekosistem Usaha Mikro, Kecil, dan Menengah (UMKM) melalui integrasi rantai pasok yang lebih pendek dan efisien. Pelibatan unit-unit usaha catering lokal dan kelompok wanita tani dalam proses pengolahan makanan menciptakan lapangan kerja baru yang masif bagi warga setempat, termasuk lulusan sekolah menengah yang belum terserap industri besar. Selain meningkatkan pendapatan rumah tangga secara langsung, keterlibatan ini memicu terjadinya transfer pengetahuan terkait standar keamanan pangan dan manajemen logistik modern. UMKM lokal dipaksa untuk naik kelas, mengadopsi standar higienitas yang ketat, dan mengenal sistem digitalisasi transaksi, sehingga mereka memiliki daya saing yang lebih kuat dalam lanskap ekonomi digital saat ini.

Lebih jauh lagi, sirkulasi modal yang menetap di wilayah lokal (*local liquidity*) memperkuat daya beli masyarakat dan memicu pertumbuhan sektor pendukung lainnya. Uang yang dialokasikan dari anggaran negara tidak mengalir keluar ke korporasi besar atau importir, melainkan tetap berputar di dalam desa untuk membiayai kebutuhan hidup, pendidikan, dan investasi alat produksi pertanian. Peningkatan pendapatan petani dan pelaku usaha lokal ini menciptakan ketahanan ekonomi komunitas yang mandiri dan tidak rentan terhadap guncangan pasar global. Keberhasilan distribusi kesejahteraan ini membuktikan bahwa program nutrisi dapat berfungsi sebagai mesin penggerak ekonomi yang inklusif, di mana setiap piring makanan siswa merupakan hasil dari kontribusi nyata tetangga dan lingkungan sekitarnya.

Secara makro, integrasi antara pemenuhan gizi dan pemberdayaan pangan lokal ini bermuara pada keberlanjutan ekonomi jangka panjang yang berbasis pada potensi daerah. Program MBG mendorong terciptanya spesialisasi komoditas unggulan wilayah, seperti sentra telur atau sayuran organik, yang pada akhirnya memperkuat struktur ketahanan pangan nasional dari tingkat terkecil. Sinergi antara kebijakan sosial dan strategi ekonomi ini memastikan bahwa kesejahteraan tidak hanya dirasakan sebagai bantuan jangka pendek, tetapi sebagai warisan sistemik yang membangun kemandirian bangsa. Dengan demikian, piring makan siswa menjadi simbol dari siklus ekonomi positif yang menghubungkan kesehatan generasi masa depan dengan kemakmuran produsen pangan lokal secara berkelanjutan.

Berikut adalah Matriks Temuan Riset yang disusun berdasarkan data dari kelima narasumber, difokuskan pada mekanisme "Efek Domino" ekonomi melalui pemberdayaan sektor pangan lokal.

Tabel 3: Matriks Dampak Ekonomi dan Permebrdayaan Sektor Pangan Lokal

Dimensi Ekonomi	Indikator Keberhasilan	Sintesis Bukti Empiris (Data Narasumber 1-5)	Narasi Efek Domino (Kesejahteraan Masyarakat)
Rantai Pasok Lokal (Sourcing)	Kepastian Pasar Petani	Sayur dikirim tiap pagi oleh kelompok tani Ponggok; beras dari penggilingan lokal, bukan pabrik besar (Narasumber: S-05).	Domino 1: Permintaan stabil dari sekolah menciptakan kepastian niaga dan stabilitas harga bagi petani gurem di tingkat desa.
Penyerapan Tenaga Kerja	Penciptaan Lapangan Kerja Baru	Lulusan SMA di desa mendapatkan pekerjaan tetap; ibu-ibu lokal diberdayakan untuk persiapan bahan (Narasumber: S-05).	Domino 2: Mengurangi angka pengangguran di perdesaan dan meningkatkan pendapatan rumah tangga secara langsung melalui upah tetap.
Peningkatan Kapasitas SDM	Standarisasi & Keterampilan	Pekerja beradaptasi dengan alat modern dan standar kebersihan industri/HACCP (Narasumber: S-05).	Domino 3: Transformasi pekerja informal menjadi tenaga terampil dengan standar industri pangan, meningkatkan daya saing SDM lokal.
Digitalisasi & Infrastruktur	Modernisasi Transaksi	Penerapan digitalisasi pada transaksi logistik dan pengiriman bahan baku (Narasumber: S-05).	Domino 4: Akselerasi adopsi teknologi di tingkat desa yang memperkuat tata kelola ekonomi komunitas yang lebih transparan.
Tantangan Inklusivitas	Hambatan Akses Petani Kecil	Petani kecil kesulitan memenuhi sertifikasi ketat; munculnya celah bagi agregator/pihak ketiga (Narasumber: YL03, IKEP04).	Catatan Kritis: Diperlukan pendampingan agar keuntungan tidak terhenti di tengkulak, melainkan sampai ke tangan petani langsung.
Kemandirian Pangan	Adaptasi Menu Lokal	Menu adaptif dengan hasil daerah (misal: telur di Lodayo) menjamin program tetap berjalan (Narasumber: IKEP04).	Domino 5: Terbentuknya kedaulatan pangan wilayah yang membuat ekonomi lokal tidak rentan terhadap guncangan kebijakan pusat.

Strategi revitalisasi ekonomi perdesaan dalam program MBG bekerja melalui mekanisme stimulasi produksi yang terukur dan berkelanjutan. Dengan adanya permintaan masif dari sektor pendidikan, petani dan peternak lokal mendapatkan kepastian pasar yang selama ini menjadi kendala utama dalam rantai niaga agraris. Kepastian serapan hasil tani lokal ini tidak hanya menciptakan stabilitas harga di tingkat produsen, tetapi juga mendorong optimalisasi lahan-lahan produktif yang sebelumnya terbengkalai. Alur ini membuktikan bahwa intervensi nutrisi mampu bertindak sebagai katalisator bagi kedaulatan pangan wilayah, di mana ketergantungan terhadap pasokan luar daerah dapat diminimalisir melalui penguatan kapasitas produksi komunitas sendiri.

Efek domino selanjutnya terlihat pada sirkulasi modal yang menciptakan likuiditas lokal (*local liquidity*) yang kuat. Anggaran negara yang dialokasikan untuk program ini tidak mengalir ke korporasi besar di pusat kota, melainkan terdistribusi langsung ke kelompok tani dan UMKM di desa. Perputaran uang yang menetap di dalam komunitas lokal ini secara otomatis meningkatkan daya beli warga, yang kemudian memberikan stimulus bagi sektor jasa dan perdagangan kecil lainnya di sekitarnya. Multiplier effect ini menjamin bahwa setiap rupiah yang dikeluarkan pemerintah memberikan manfaat ganda: meningkatkan status gizi generasi masa depan sekaligus memperkuat fondasi finansial keluarga-keluarga di perdesaan, sehingga tercipta distribusi kesejahteraan yang lebih inklusif.

Secara struktural, program ini mendorong formalisasi ekonomi melalui peningkatan standar kompetensi tenaga kerja desa. Kebutuhan akan pengolahan pangan yang higienis memaksa pekerja lokal untuk mengadopsi standar operasional prosedur (SOP) dan sertifikasi keamanan pangan seperti HACCP. Transisi dari metode kerja tradisional menuju standar industri ini menciptakan kelas pekerja baru yang terampil dan melek teknologi, yang didukung pula oleh digitalisasi sistem logistik di tingkat lapangan. Dengan menjaga rantai pasok tetap pendek (*short supply chain*), program ini berhasil memangkas dominasi perantara dan memastikan nilai tambah ekonomi jatuh ke tangan produsen langsung. Kesimpulan riset ini menegaskan bahwa "piring makan siswa" telah menjadi mesin penggerak kemandirian ekonomi yang mampu mengubah wajah sosiogeografis desa menjadi lebih mandiri dan berdaya saing.

KESIMPULAN

Penelitian ini menyimpulkan bahwa program Makan Bergizi Gratis (MBG) memicu "efek domino" sistemik yang melampaui sekadar pemenuhan kebutuhan dasar

biologis. Pada level individu, intervensi nutrisi spesifik terbukti secara klinis meningkatkan status kesehatan siswa melalui stabilisasi indikator biometrik dan imunitas, yang secara langsung mengoptimalkan fungsi kognitif serta membangun kepercayaan diri sosiolinguistik. Dalam dimensi institusional, program ini berfungsi sebagai *social equalizer* yang mengikis sekat kelas ekonomi melalui keseragaman menu, sehingga mendorong pergeseran ragam bahasa menuju pola interaksi yang lebih egaliter dan inklusif. Dengan demikian, ketersediaan energi fisik dan mental yang stabil menjadi prasyarat mutlak bagi terciptanya ekosistem pembelajaran yang partisipatif dan dinamis di lingkungan sekolah.

Di tingkat makro, program MBG bertransformasi menjadi strategi revitalisasi ekonomi perdesaan yang efektif melalui pemberdayaan sektor pangan lokal. Kepastian serapan pasar bagi petani dan UMKM lokal menciptakan sirkulasi modal yang menetap di desa (*local liquidity*), meningkatkan pendapatan rumah tangga, serta mendorong formalisasi tenaga kerja melalui standarisasi industri pangan (HACCP). Meskipun terdapat tantangan berupa kesenjangan teknologi dan perlunya transparansi rantai pasok, riset ini menegaskan bahwa integritas rantai pasok pendek (*short supply chain*) adalah kunci keberhasilan program. Secara keseluruhan, "piring makan siswa" merupakan instrumen rekayasa sosial-ekonomi yang strategis dalam menghubungkan kualitas kesehatan generasi masa depan dengan kemandirian ekonomi komunitas secara berkelanjutan.

DAFTAR RUJUKAN

- Abd Halim, S. E., et al. (2026). *Masalah dan Kebijakan Pembangunan*. CV. Azka Pustaka.
- Agustini, U. (2025). *Efektivitas Dan Tantangan Kebijakan Program Makan Bergizi Gratis Sebagai Intervensi Pendidikan Di Indonesia*. Jurnal Kiprah Pendidikan, 4(3), 362-368.
- Apriliyanti, I. R., et al. (2025). *Penilaian Status Gizi*. Sada Kurnia Pustaka.
- Arifin, S., et al. (2026). *Sekolah Ramah Anak: Konsep, Peran, Dan Strategi Pengembangannya*. Star Digital Publishing.
- Beruh, M. K. A., & Lusiana, L. (2026). *Program Makan Bergizi Gratis (MBG) dan Implikasi Sosial, Ekonomi, dan Politik terhadap Masyarakat Kabupaten Aceh Tenggara, Aceh, Indonesia*. Indonesian Social Science Review, 4(1), 59-67.
- Damanik, F. H. S., et al. (2026). *Sosiologi Pembangunan: Teori, Konsep, Transformasi dan Realitas Sosial Pembangunan Nasional*. Star Digital Publishing.
- Fajrin, A. H., et al. (2026). *Dari Kebijakan ke Praktik: Kesiapan Lembaga dan Implementasi Makan Bergizi Gratis*. Titian Ilmu: Jurnal Ilmiah Multi Sciences, 18(01), 83-93.
- Harisa, A., et al. (2026). *Perkembangan Psikososial Anak*. CV Eureka Media Aksara.
- Hariyati, D. P. D., et al. (2026). *Manajemen Mutu Terpadu Pada Satuan Pendidikan*. Penamuda Media.
- Iksan, M. S. (2026). *Transformasi Perencanaan Pembangunan Daerah: Sistem, Tantangan, dan Strategi Menuju Pembangunan Berkelanjutan*. Penerbit KBM Indonesia.
- Judijanto, L., & Wasaraka, Y. N. (2026). *Manajemen Makanan dan Gizi*. PT. Sonpedia Publishing Indonesia.
- Juita, F., et al. (2025). *Buku Ajar Mata Kuliah Metode Penelitian Kualitatif: Penelitian Kualitatif Untuk Menilik Berbagai Fenomena Sosial*. Penerbit NEM.
- Kusmiyati, H. I., & SH, M. (2025). *Sosiologi Hukum Dalam Dinamika Ekonomi*. Greenbook Publisher.
- Lumbu, A., et al. (2026). *Metode Penelitian Kualitatif: Teori dan Penerapan Praktis Analisis Data Berbasis Studi Kasus*. PT. Sonpedia Publishing Indonesia.
- Madjid, A. (2026). *Transformasi Pendidikan Menuju Generasi Emas Indonesia 2045*. Penerbit K-Media.

- Marhaendro Purno, S. E., et al. (2026). *Ekonomi Pembangunan: Inklusi, Inovasi, Dan Keberlanjutan*. CV Rey Media Grafika.
- Nalurita, F., et al. (2026). *Ilmu Lingkungan & Keberlanjutan*. PT. Sonpedia Publishing Indonesia.
- Nasrul Zaman, S. T., et al. (2026). *Dasar-Dasar Pemberdayaan Kesehatan Masyarakat*. Feniks Muda Sejahtera.
- Novaria, I. E., et al. (2026). *Kearifan Lokal dan Budaya Nusantara sebagai Kekuatan Bangsa*. Penerbit P4I.
- Putrahadi, S. (2025). *Strategi Pengelolaan Bahan Baku Untuk Meningkatkan Kinerja Program Makan Gizi Gratis* (Doctoral dissertation, Universitas Islam Sultan Agung Semarang).
- Rahmalillah, A., & Heris, A. (2026). *Membangun Program Makan Bergizi Gratis (MBG) Berbasis Efisiensi Dan Keadilan Ekonomi*. Al-Zayn: Jurnal Ilmu Sosial & Hukum, 4(1), 1957-1966.
- Ratnah, R., et al. (2026). *Bahasa dan Linguistik*. PT. Sonpedia Publishing Indonesia.
- Setiyani, A., et al. (2026). *Metodologi Penelitian Kualitatif*. PT. Sonpedia Publishing Indonesia.
- Sujud, F. A. (2026). Upaya Transformasi Kesejahteraan dan Keadilan Sosial melalui Program Makan Bergizi Gratis (MBG) bagi Peserta Didik. *Jurnal Pengabdian Masyarakat Al-Ghobi*, 3(1), 24-37.
- Yarmaliza, Y., et al. (2026). *Inovasi Pangan Lokal: Strategi Pencegahan Stunting Berkelanjutan*. CV Eureka Media Aksara.
- Yunidar, M. (2025). *Bahasa, Budaya, Dan Masyarakat: Perspektif Sociolinguistik Kontemporer*. Kaizen Media Publishing.
- Yunidar, M. (2025). *Bahasa, Budaya, Dan Masyarakat: Perspektif Sociolinguistik Kontemporer*. Kaizen Media Publishing.
- Zulaika, N., et al. (2025). *Tantangan Implementasi dan Akuntabilitas Anggaran Program Makanan Bergizi Gratis (MBG) Berdasarkan Instruksi Presiden Nomor 1 Tahun 2025*. *Jurnal Penelitian Ilmiah Multidisipliner*, 1(03), 426-435.